

Installationsanleitung für Taqto Home-Client und Taqto Remote UI Software Release 3.4.0



Dokumenten-Nr.: 38016644_EDO_000_01
Autor: Herbert Schmidt
Stand: 25.02.2021
Version: 1.0

Inhaltsverzeichnis

1. Vorwort	4
2. Software-Upgrade Taqto Home-Client und Taqto Remote UI	6
2.1. Installation der Taqto Home-Client Software	6
2.1.1. Installation der Software	6
2.1.2. Einrichten des Zugangs Taqto Home-Client zum Taqto-Server	10
2.2. Installation der Taqto Remote UI Software	11
2.2.1. Installation der Software	11
2.2.2. Einrichten des Zugangs Taqto Remote UI zum Taqto-Server	14
3. Allgemeiner Hinweis	14

Änderungsverzeichnis

Version	Datum	Beschreibung	Geänderte Kapitel
1.0	25.02.2021	Ersterstellung	alle

Abbildungsverzeichnis

Abb. 1: Eröffnungsbildschirm für Taqto Home Client 3.4.0-20996

Abb. 2: Zustimmung zur Lizenz-Vereinbarung7

Abb. 3: Start der SW-Installation Taqto Home-Client7

Abb. 4: Installation der Files auf den lokalen Rechner.....7

Abb. 5: Start des Gerätetreiberinstallations-Assistenten.....8

Abb. 6: Zustimmung zu den Lizenzvereinbarungen bzgl. der Treiber8

Abb. 7: Fertigstellung der Treiber-Installation.....9

Abb. 8: Software-Installation Taqto Home-Client beenden9

Abb. 9: Einstellung Zugang zum Taqto-Server für den Taqto Home-Client10

Abb. 10: Eröffnungsbildschirm für Taqto Remote UI 3.4.0-2099.....11

Abb. 11: Zustimmung zur Lizenz-Vereinbarung12

Abb. 12: Einrichten der IP-Adresse für den Taqto-Server.....12

Abb. 13: Start der SW-Installation Taqto Remote UI13

Abb. 14: Software-Installation Taqto Remote UI beenden.....13

Abb. 15: Einstellung Zugang zum Taqto-Server für den Taqto Remote UI14

Abkürzungsverzeichnis

Abkürzung	Beschreibung
IP	Internet Protokoll
ISSI	Individual Short Subscriber Identity
SW	Software
UI	User Interface

1. Vorwort

Die vorliegende Installationsanleitung beschreibt die Vorgehensweise für den Upgrade des neuen Taqto Software-Release 3.4.0 für den Taqto Home-Client und den Taqto Remote UI.

Der Zugang zum Taqto-Server (Wirksystem) mit dem Taqto SW-Release 3.4.0 bleibt unverändert.

Hintergrund:

Im Rahmen der Software-Pflege und Weiterentwicklung stellt Airbus jedes Jahr ein bis zwei neue Software Release zur Verfügung, um neben Fehlerkorrekturen auch Anforderungen/Verbesserungen unserer Kunden zeitnah in einem neuen SW-Release anbieten zu können.

Aktuell steht der **Taqto SW-Release 3.4.0** zur Verfügung.

Die Korrekturen sowie die Verbesserungen von Release 3.2.1 (derzeit in Hessen installiert) bis zum Release 3.4.0 stellen sich wie folgt dar:

Korrekturen

Beschreibung	Korrektur
<ul style="list-style-type: none"> TASK-Error bei SW-Upgrade des Pagers (Flashen) auf die neue Pager SW 8.54-1 über den Home-Client, 	Das Timing-Problem zwischen Taqto-Server und Home-Client wurde korrigiert.
<ul style="list-style-type: none"> Sporadischer Neustart des Taqto-Dienstes aufgrund eines Fehlers, 	Zwei Timing-Probleme wurden identifiziert und korrigiert.
<ul style="list-style-type: none"> Fehlerhafte Stabilität in der Kommunikation zwischen Taqto-Server und dem Endgerät, 	Das Kommunikationsprotokoll wurde in Taqto verbessert, um Fehlersituationen besser zu behandeln.
<ul style="list-style-type: none"> Parametrierung der Signalisierungstöne der Systemsignale im Pager, 	Das Menü für die Konfigurierung der Signalisierungstöne der Systemsignale (On/Off) wurde angepasst.
<ul style="list-style-type: none"> Anpassung Subadressierung. 	Das Menü für die Subadressierung wurde um die Alias-Funktion erweitert und in einer Tabelle zusammengefasst.

Verbesserungen

Beschreibung	Verbesserung
<ul style="list-style-type: none"> Erzwungenes Programmieren aller Parameter, 	Diese Funktion erzwingt das Neuschreiben aller Parameter und nicht nur der vom Taqto-Benutzer durchgeführten Änderungen. Diese Funktion kann über die Hauptbenutzeroberfläche [Endgeräteverwaltung] im Teilbereich [Endgerätedetails] über den Parameter [Neuschreiben aller Parameter erzwingen] aktiviert werden.

Beschreibung	Verbesserung
	Zu beachten ist, dass das Schreiben aller Parameter erheblich länger dauert als nur das Schreiben der geänderten Parameter
<ul style="list-style-type: none">• Erlaubte Nummern (ISSI).	Das Menü für die sog. „Erlaubten Nummern“ (ISSI) wurde im Konfigurationsbaum neu angelegt und um Positionen erweitert.

Folgende Betriebssystem-Versionen unterstützen die Taqto Remote UI und Taqto Home-Client Applikation:

- Windows 10 (64bit)
- Windows 8 (64bit) / Windows 8.1 (64bit)
- Windows 7 (64bit)

2. Software-Upgrade Taqto Home-Client und Taqto Remote UI

Folgende Hinweise sind bezüglich der Installation zu beachten:

- Für die Installation der Software für den Taqto Home-Client werden Admin-Rechte benötigt, da während der Installation auch die Treiber für die Schnittstelle zum Pager installiert werden.
- Während der Installation werden automatisch alle vorherige Taqto Versionen deinstalliert.

2.1. Installation der Taqto Home-Client Software

2.1.1. Installation der Software

(1) Ausführung / Start der .exe Datei

Die Installation des Taqto Home-Client erfolgt wie jede normale Windows Applikation durch Ausführen der entsprechenden .exe-Datei.

Die .exe-Datei für den **Taqto Home-Client** lautet:

Setup for Airbus DS HL44 Taqto Home Client Software 3.4.0-2099.exe

 Setup for Airbus DS HL44 Taqto Home Client Software 3.4.0-2099	27.11.2020 09:46	Anwendung	86.820 KB
--	------------------	-----------	-----------



Abb. 1: Eröffnungsbildschirm für Taqto Home Client 3.4.0-2099



Abb. 2: Zustimmung zur Lizenz-Vereinbarung

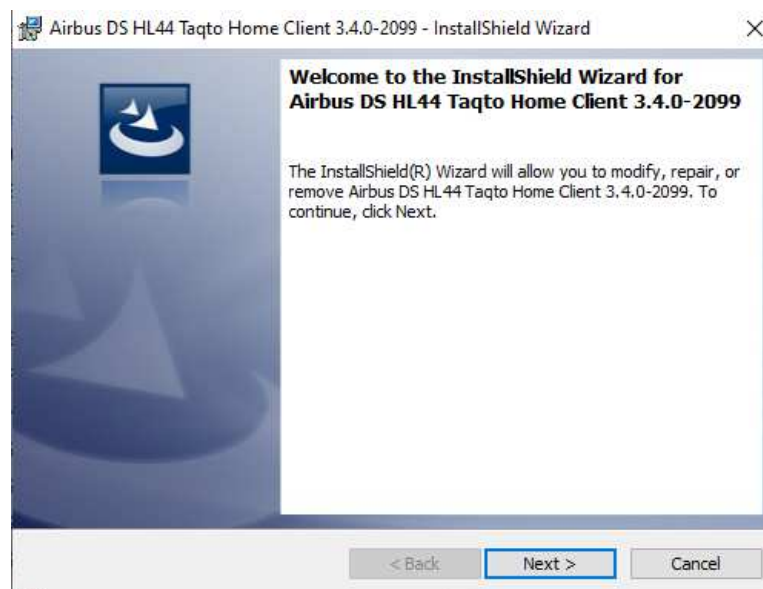

Abb. 3: Start der SW-Installation Taqto Home-Client

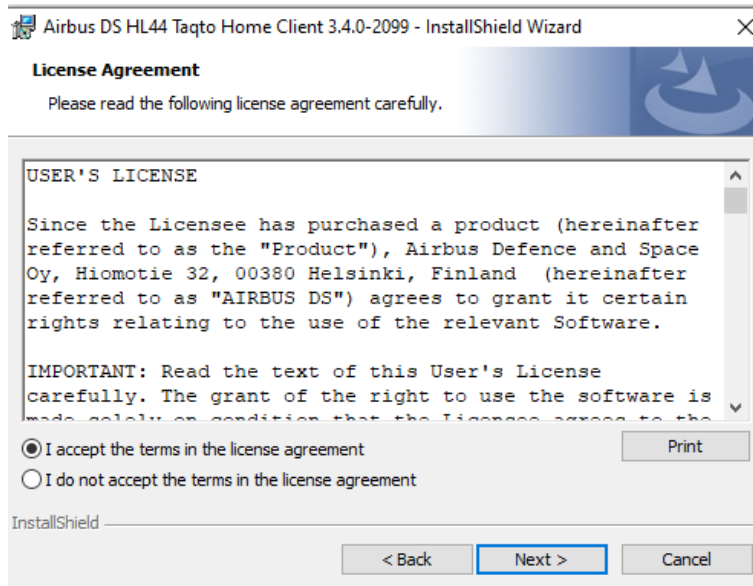

Abb. 4: Installation der Files auf den lokalen Rechner

(2) Installation der Software-Treiber (hierfür sind Admin-Rechte erforderlich)

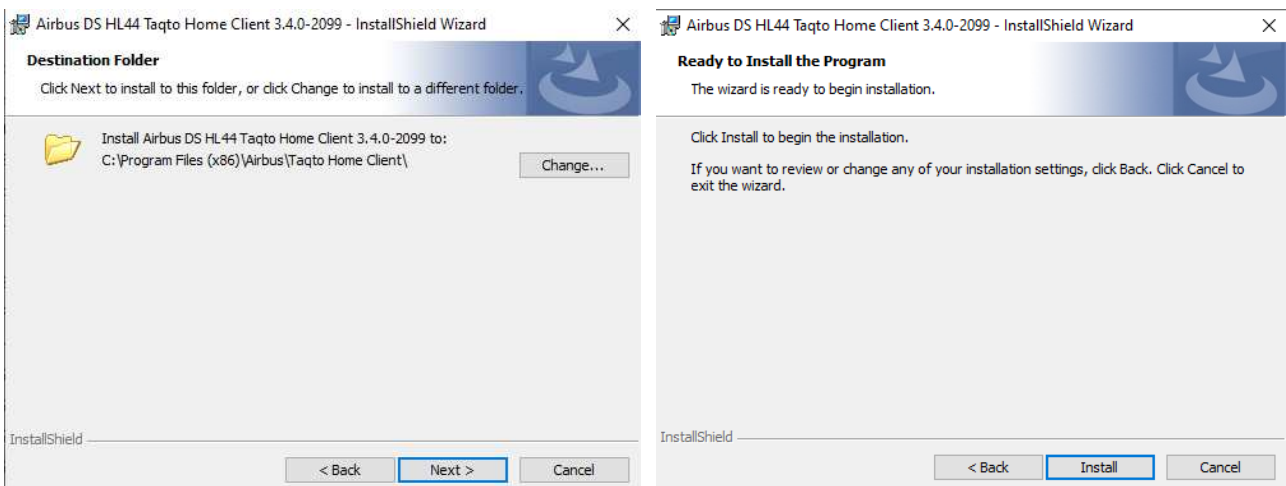
Während der Installation, siehe Abb. 4, erfolgt das folgende Fenster (Abb. 5) mit der Aufforderung die Gerätetreiber zu installieren. Bitte mit „Weiter >“ fortfahren.

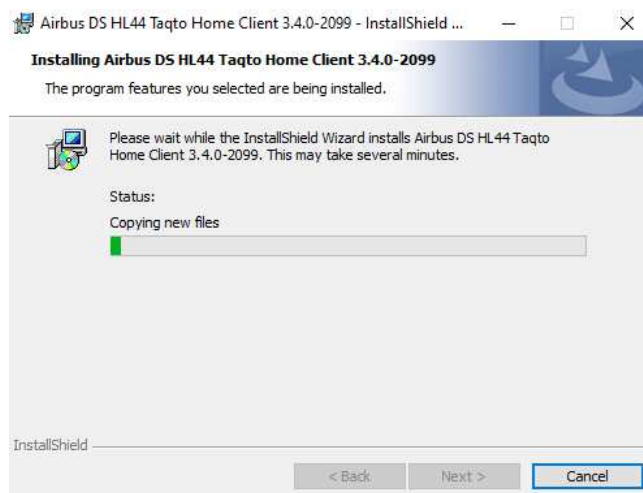

Abb. 5: Start des Gerätetreiberinstallations-Assistenten



Abb. 6: Zustimmung zu den Lizenzvereinbarungen bzgl. der Treiber

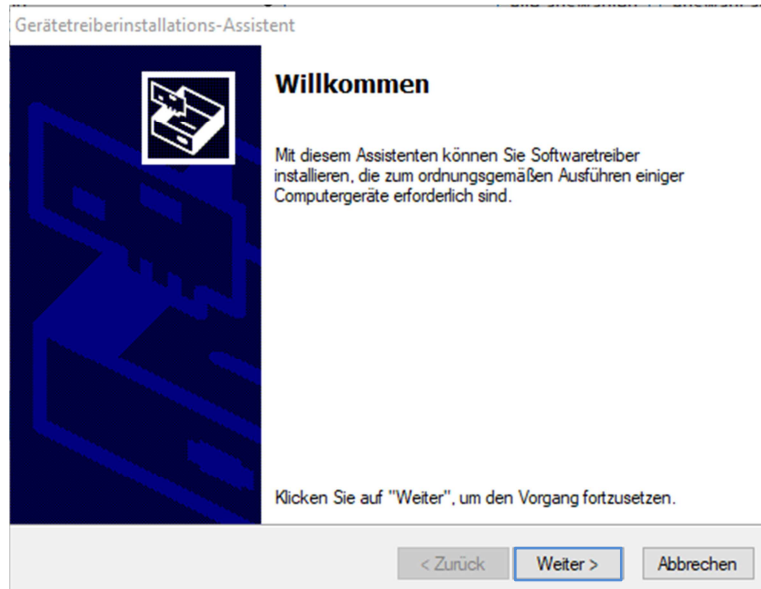

Abb. 7: Fertigstellung der Treiber-Installation

(3) Fertigstellung der Software-Installation Taqto Home-Client 3.4.0

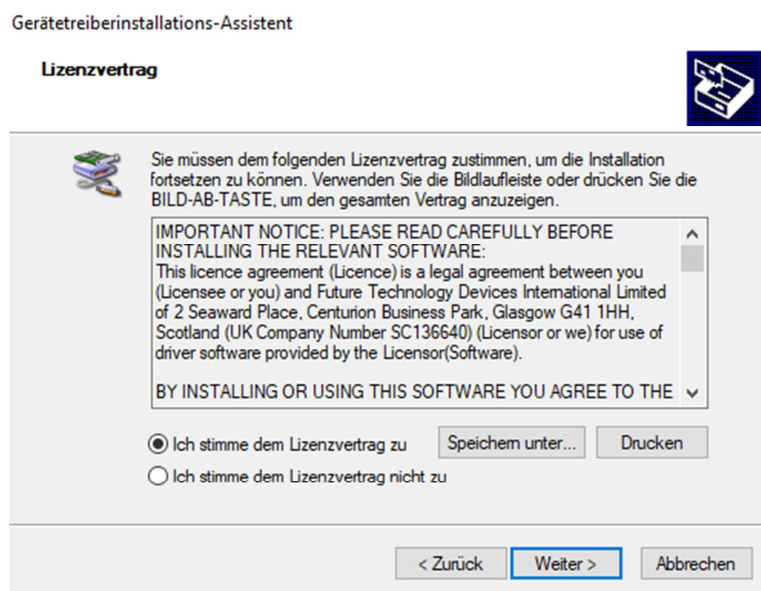
Mit Fertigstellung der Treiber-Installation folgt abschließend das Fenster Abb. 8. Mit einem Klick auf „Finish“ ist die Software-Installation des Home-Client abgeschlossen.

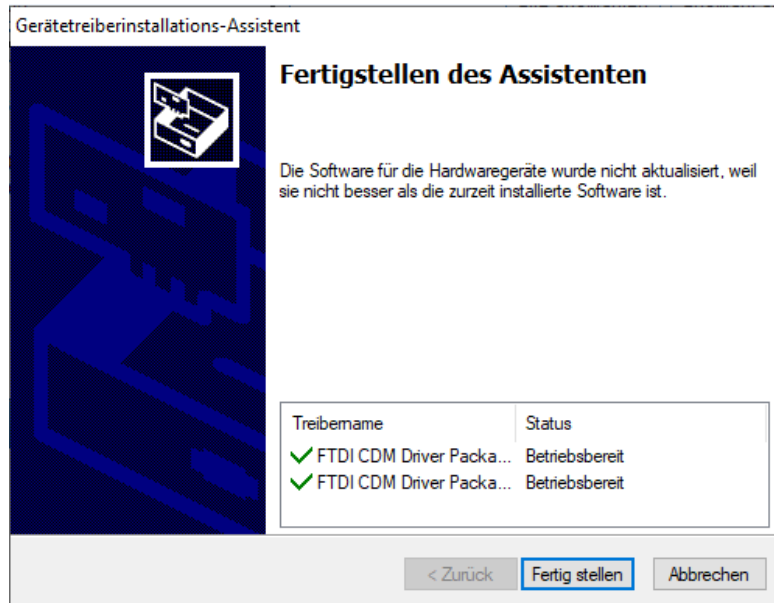

Abb. 8: Software-Installation Taqto Home-Client beenden

2.1.2. Einrichten des Zugangs Taqto Home-Client zum Taqto-Server

Bei der Durchführung eines Software-Upgrades ist die Zugangsadresse bereits eingetragen. Nur im Falle einer Neuinstallation ist die Adresse wie in Abb. 9 dargestellt für den Taqto Home-Client einzutragen.

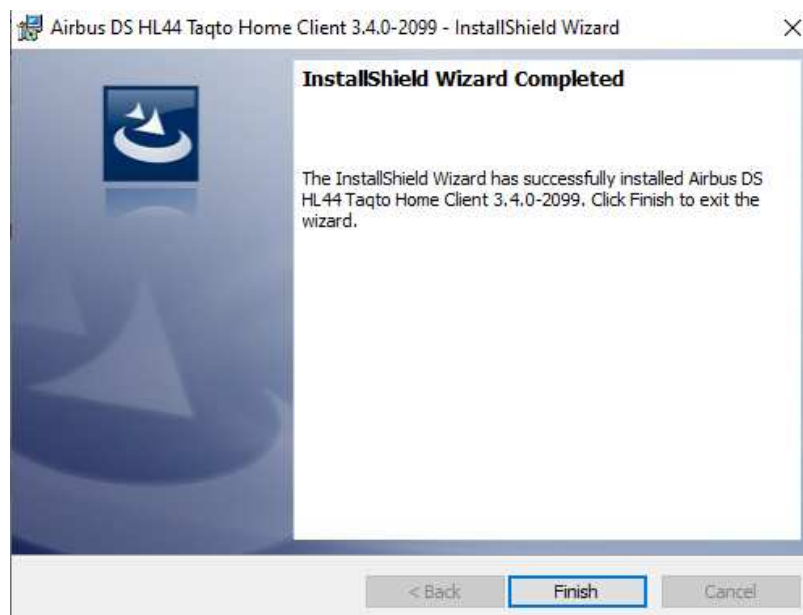

Der Zugang zum Taqto-Server (Wirksystem) mit dem Taqto SW-Release 3.4.0 bleibt unverändert. Die Adresse lautet: **taqto-hessen.de**.



Abb. 9: Einstellung Zugang zum Taqto-Server für den Taqto Home-Client

2.2. Installation der Taqto Remote UI Software

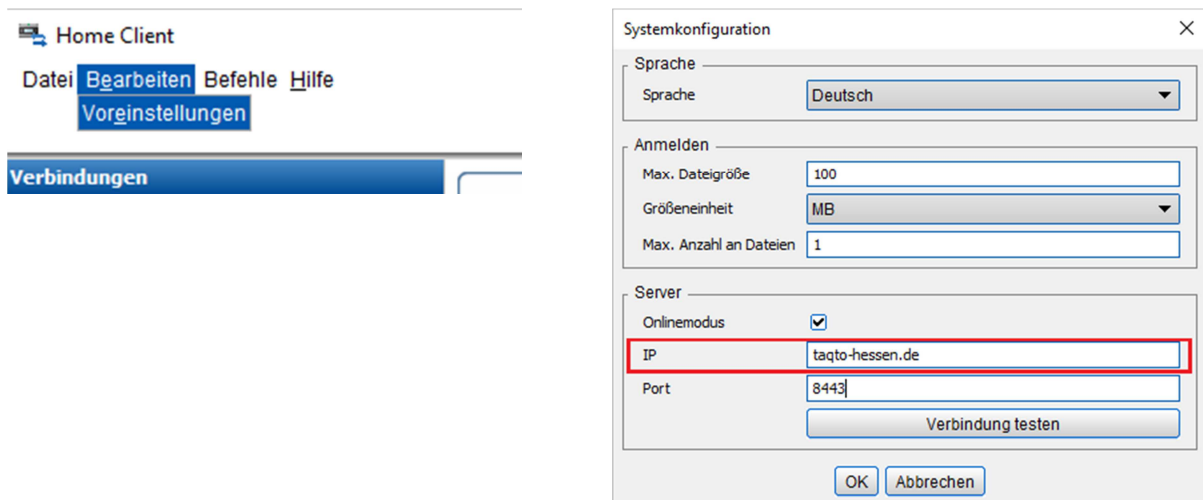

Haben Sie die Applikation Taqto Remote UI nicht auf Ihrem Rechner installiert, so brauchen Sie diese Installation nicht auszuführen.

2.2.1. Installation der Software

(1) Ausführung / Start der .exe Datei

Die Installation von Taqto Remote UI erfolgt wie jede normale Windows Applikation durch Ausführen der entsprechenden .exe-Datei.

Die .exe-Datei für die **Taqto Remote UI** lautet:

Setup for Airbus DS HL43 Remote UI Software 3.4.0-2099.exe

 Setup for Airbus DS HL43 Remote UI Software 3.4.0-2099	27.11.2020 09:47	Anwendung	116.875 KB
--	------------------	-----------	------------



Abb. 10: Eröffnungsbildschirm für Taqto Remote UI 3.4.0-2099



Abb. 11: Zustimmung zur Lizenz-Vereinbarung

(2) Einrichten der IP-Adresse (Zugangsadresse) für den Taqto-Server

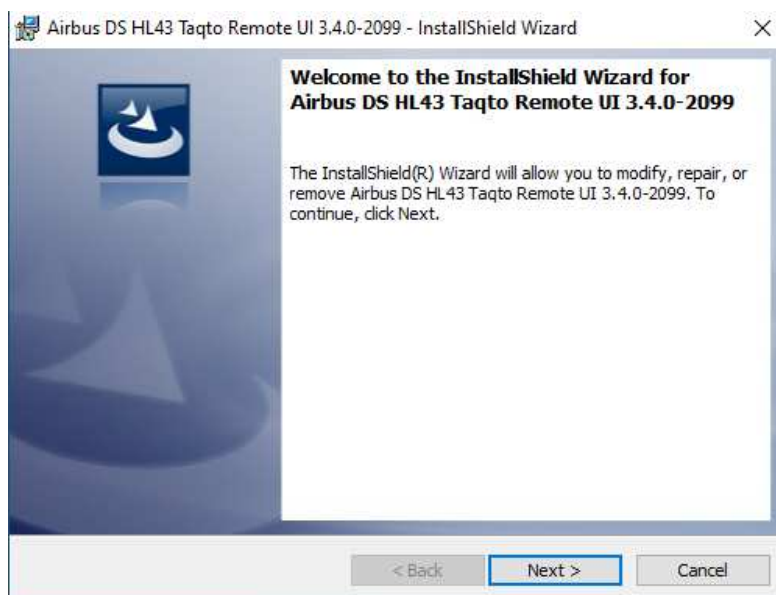
In dem folgenden Fenster Abb. 12 muss die Server IP Adresse eingetragen werden. Standardmäßig ist hier „localhost“ eingetragen.

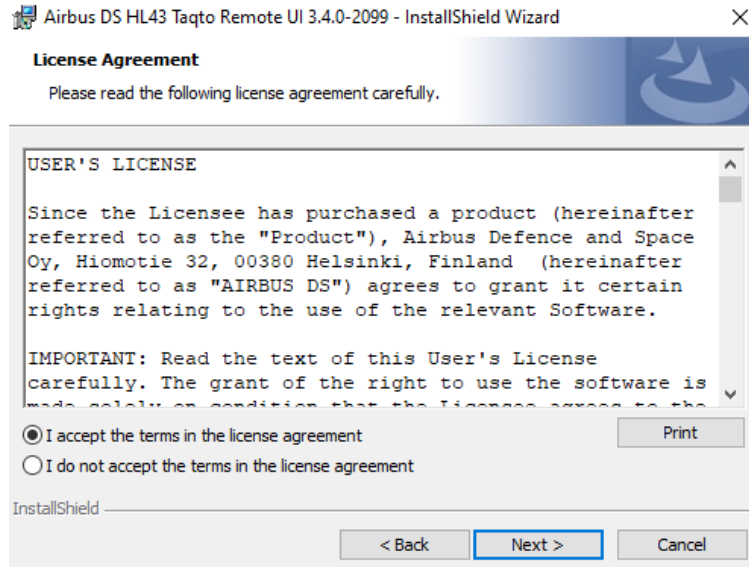

Abb. 12: Einrichten der IP-Adresse für den Taqto-Server

Die Eintragung der Zugangsadresse zum Taqto-Server kann hier während der Installation erfolgen oder auch erst in der Login-Maske bei der ersten Anmeldung (Login-Maske), siehe Kapitel 2.2.2.

Die Server IP-Adresse für den Taqto-Server lautet: **taqto-hessen.de**:

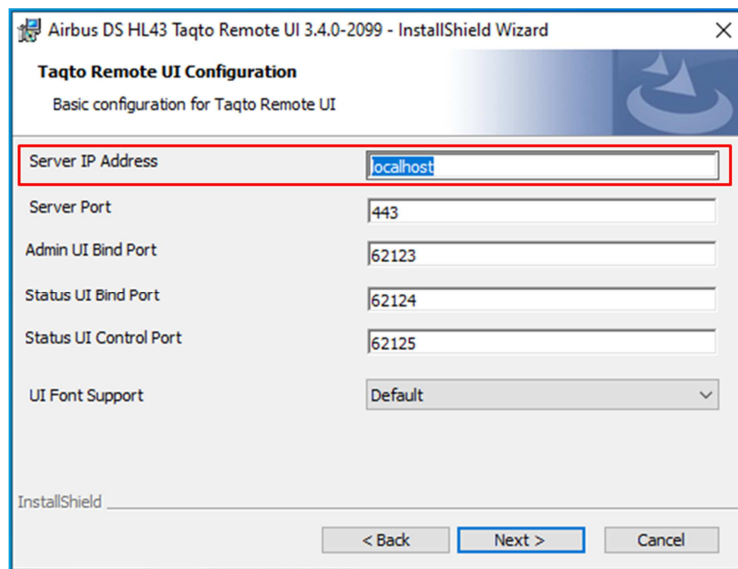

Klicken Sie auf „Install“, um die Installation fortzusetzen.



Abb. 13: Start der SW-Installation Taqto Remote UI

(3) Fertigstellung der Software-Installation Taqto Remote UI 3.4.0

Die Software-Installation des Taqto Remote UI ist mit einem Klick auf „Finish“ abgeschlossen.

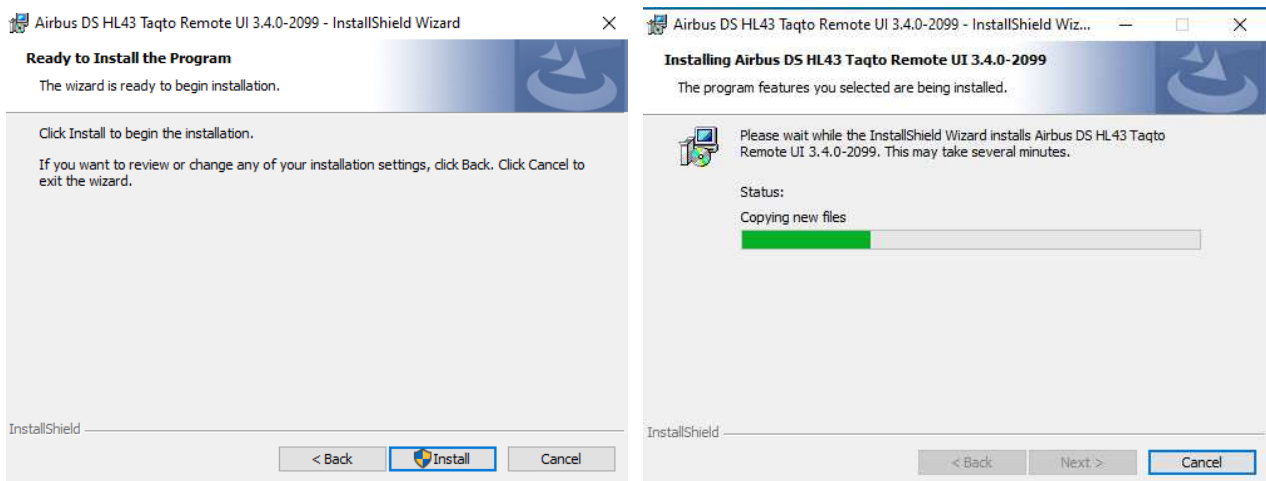

Abb. 14: Software-Installation Taqto Remote UI beenden

2.2.2. Einrichten des Zugangs Taqto Remote UI zum Taqto-Server

Bei der Durchführung eines Software-Upgrades ist die Zugangsadresse bereits eingetragen. Nur im Falle einer Neuinstallation ist die Adresse wie in Abb. 15 dargestellt beim Taqto Remote UI einzutragen.

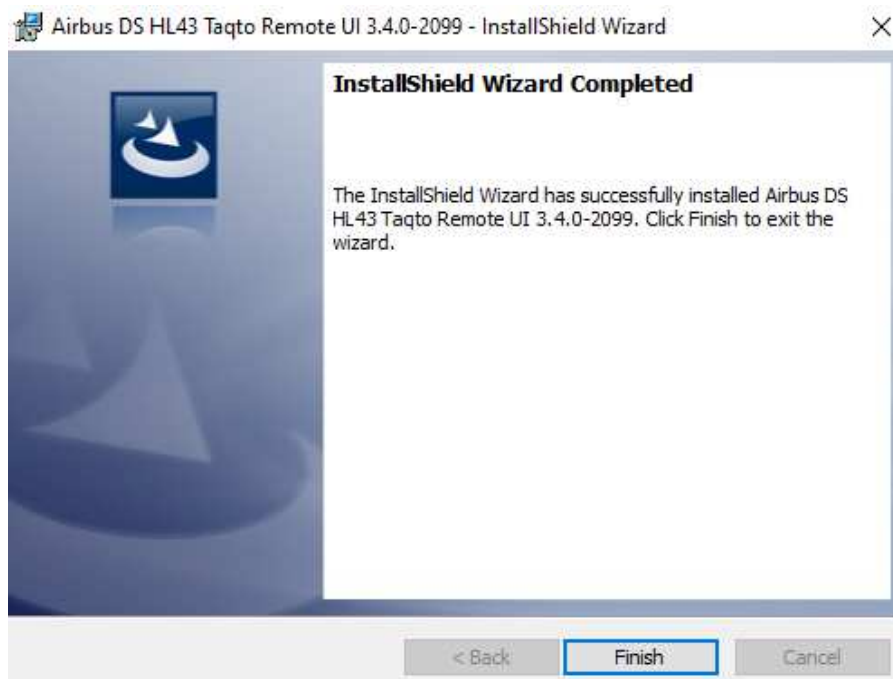

Der Zugang zum Taqto-Server (Wirkssystem) mit dem Taqto SW-Release 3.4.0 bleibt unverändert. Die Adresse lautet: **taqto-hessen.de**.

Entweder bereits bei der Installation:

Airbus DS HL43 Taqto Remote UI 3.4.0-2099 - InstallShield Wizard

Taqto Remote UI Configuration
Basic configuration for Taqto Remote UI

Server IP Address	taqto-hessen.de
Server Port	443
Admin UI Bind Port	62123
Status UI Bind Port	62124
Status UI Control Port	62125
UI Font Support	Default

InstallShield

< Back Next > Cancel

oder nachträglich in der Login-Maske:

Login (Taqto HL39 3.4.0-2099)

Sprache	Deutsch
Benutzername	
Passwort	
<input type="checkbox"/> Administrator-Login	
PIN-Code	
Login Abbrechen Hilfe <<	

Benutzeroberflächeneinstellungen *

IP *	taqto-hessen.de
Port	443
Font	Default

Achtung: Oberfläche sollte neu gestartet werden bevor Font... Übernehmen

Abb. 15: Einstellung Zugang zum Taqto-Server für den Taqto Remote UI

3. Allgemeiner Hinweis

Im Falle von Problemen bei der Installation des Software Upgrades melden Sie sich bitte bei der Airbus Hotline für Pager Hessen:

Tel.: 0800 P8GR BOS oder 0800 7847 267